

Het algemeen doel van de stichting is het behoud en het toegankelijk maken van het cultuurhistorisch erfgoed binnen de gemeente Stein.

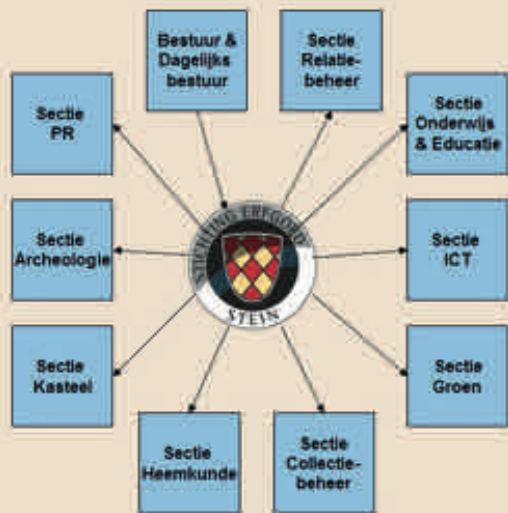

De kernactiviteiten van de stichting zijn onder meer:

- de exploitatie van het Archeologiemuseum te Stein;
- de exploitatie van de kasteelruïne van Stein;
- het beheer van het kloosterkerkhof in Stein;
- het beheer van de archeologische collectie van dokter Beckers;
- het beheer van de geschied- en oudheidkundige verzameling van pater Munsters;
- het beheer van het documentatiecentrum;
- het levendig houden van monumenten en facetten van geschiedenis en oudheidkunde binnen de gemeente Stein;
- het bevorderen van de belangstelling, het vergroten van de kennis en het toegankelijk maken van bronnen met betrekking tot het cultuurhistorisch erfgoed;
- het beheer en het toegankelijk maken van genealogische en kadastrale gegevens en van de beeldbank;
- het verrichten van studie en archiefonderzoek, het uitgeven van publicaties, het houden van lezingen en het inrichten van exposities;
- het opsporen van vondsten en geschriften van archeologische en/of geschiedkundige aard;
- het veilig bewaren, determineren, beschrijven en zo nodig restaureren en conserveren van collectiemateriaal.



Het Archeologiemuseum te Stein bevindt zich aan de Hoppenkampstraat 14a, 6171 VP te Stein. De ingang bevindt zich aan de Schepergats. De vaste openingstijden zijn op maandag van 13.00 tot 16.00 uur; op woensdag van 10.00 tot 16.00 uur en op vrijdag van 10.00 tot 15.00 uur. Daarnaast iedere 1ste zondag van de maand van 14.00 tot 16.00 uur. Zie voor (aangepaste) openingstijden ook onze website. Voor groepsbezoeken van tien of meer personen buiten de gewone openingstijden dient van tevoren een afspraak te worden gemaakt.

De sectie Heemkunde is gevestigd in het Archeologiemuseum, ingang Hoppenkampstraat 14a. Vaste openingstijden zijn op maandag van 19.00 tot 22.00 uur en woensdag van 13.30 tot 16.30 uur.
E-mail: heemkunde@stichtingerfgoedstein.nl

Bezichtiging van de ruïne is op afspraak mogelijk en geschiedt onder begeleiding van een gids. Voor het maken van een afspraak kan men zich wenden tot het Archeologiemuseum. Tel.: 046-4338919.
E-mail: aanmelding@stichtingerfgoedstein.nl

Bent u geïnteresseerd in

- de adoptie van een graf op het kloosterkerkhof,
 - vrijwilligerswerk binnen onze stichting,
 - vriend worden van de stichting
- of hebt u andere vragen, neem contact op met het Secretariaat Stichting Erfgoed Stein
Mevr. B. Deuss, p/a Koningsberg 5, 6129 AT Urmond
E-mail: secretariaat@stichtingerfgoedstein.nl

Voor algemene informatie:

E-mail: info@stichtingerfgoedstein.nl

Telefonisch bereikbaar: 046-4338919.

Bezoek ook onze website:

<http://www.stichtingerfgoedstein.nl>

of onze facebookpagina: Stichting Erfgoed Stein





Kasteel Stein is een omgracht complex, dat bestaat uit de ruïne van de oude hoofdburcht en de lager gelegen voorburcht. Het oudste deel van de op de motte gebouwde waterburcht is de ronde mergelstenen toren, de donjon, die uit de 13e eeuw dateert. Later is deze toren uitgebreid met diverse vertrekken binnen de ovale ringmuur. Rond 1450 wordt de vierkante poorttoren door twee bakstenen torens geflankeerd.

Aan het einde van de 18e eeuw is het kasteel vervallen tot een romantische ruïne. In de 19e eeuw hebben Luikse patriciërsfamilies het nieuwe kasteel en koetshuis gebouwd.

De congregatie van de Missionarissen van het H. Hart kocht in 1921 het complex aan en verbouwde het tot een studiehuis voor theologie. Van 1973 tot 1998 was het missiehuis een rust- en verzorgingshuis voor religieuzen. Rond de eeuwwisseling heeft nieuwbouw plaatsgevonden en zijn bestaande gebouwen omgebouwd tot appartementen. Het complex wordt nu particulier bewoond.

De kasteelruïne, het kasteelpark en het kloosterkerkhof is eigendom van de Stichting Limburgs Landschap. Rondleidingen worden verzorgd door vrijwilligers van de Stichting Erfgoed Stein. In diverse vertrekken op de kasteelruïne zijn Middeleeuwse voorwerpen te zien afkomstig uit de collectie van Pater Munsters.

In het kasteelpark ligt het kloosterkerkhof. Het merendeel van de graven zijn geadopteerd. Het onderhoud wordt gedaan door vrijwilligers van de stichting en van het IVN. Tweemaal per jaar, in de eerste week van mei en november, brengen de adoptanten een bloemengroet aan de overleden religieuzen.



Het Archeologiemuseum Stein is gewijd aan de prehistorie van Stein en omgeving en is gelegen aan de Hoppenkampstraat 14a. In de directe omgeving van het museum zijn huisplattegronden gevonden van de bandkeramische cultuur en op de plaats van het museum zelf de grafkelder van Stein.

Het museum toont verschillende vondsten uit de omgeving uit verschillende perioden. Dit zijn:

- Steentijd (Bandkeramiek): grafbijgaven zoals versierde potten, maalstenen, pijlspitsen, dissels;
- Nieuwe Steentijd: urnen, messen, krabbers, pijlsplinten uit dierenbeenderen, pijlpunten en boren van voornamelijk vuursteen;
- Bronstijd/IJzertijd: kokerbijlen, lanspunten en asurnen. Een groot deel van het materiaal is afkomstig van een groot urnenveld aan de noordzijde van de Mauritsweg;
- Romeinse tijd: in de gemeente zijn een Romeinse nederzetting, villa en begraafplaats met drie askisten gevonden, waarvan één askist in het museum is geplaatst;
- Merovingische tijd: van een rijengrafveld worden de gevonden bijgaven getoond, waaronder aardewerk, glaswerk, sieraden, metalen wapens en andere metalen voorwerpen.

Het middelpunt van het museum is de "grafkelder van Stein" die lager gelegen getoond wordt midden in de zaal. Het is een neolithische grafkelder bestaande uit een stenen vloer. In de kelder zijn er enkele vondsten gedaan, waaronder een pot die wordt toegerekend aan de Seine-Oise-Marne-cultuur. De grafkelder werd in april 1963 ontdekt door P. Modderman en in datzelfde jaar werd de Grafkelder van Stein opgegraven.

Naast de vaste collectie worden ook wisselende tentoonstellingen gehouden, waarbij aandacht wordt geschonken aan de geschiedenis van het kasteel van Stein en de plaatselijke en regionale geschiedenis.



De sectie Heemkunde beheert een historisch documentatiecentrum, waarbij nauw wordt samengewerkt met de omliggende dorpen binnen de Maaskant, aan beide zijden van de Maas. Het streven is om de geschiedenis van de gemeente Stein en de directe omgeving digitaal ter beschikking te hebben en voor publiek toegankelijk te maken. De Heemkunde richt zich op:

- het verrichten van genealogisch onderzoek en aanvullingen van de familiegeschiedenis;
- het ondersteunen van belangstellenden bij stamboomonderzoek;
- het transcriberen van oude documentatie;
- het verzamelen en digitaal verwerken van gedachtenisprentjes;
- het verzamelen en digitaal verwerken van historisch beeldmateriaal;
- het inrichten en organiseren van fotopresentaties en via deze weg met behulp van de plaatselijke bevolking ontbrekende kennis van het verleden achterhalen;
- het beschrijven van de kadastrale bewoningsgeschiedenis vanaf 1842 aan de hand van de Oorspronkelijke Aanwijzende Tafels en Perceelsgewijze Kadastrale Leggers;
- het beheer van het pater Munsters archief;
- het uitgeven van boeken en publicaties;
- het houden van lezingen;
- het inrichten van museumexposities;
- samenwerking in activiteiten en projecten die de cultuurhistorie verbindt met "De Maaskentj" aan beide zijden van de Maas, waarbij het vooral gaat om het behoud en de beschrijving van het gemeenschappelijk cultureel erfgoed;
- in samenwerking met andere secties en met scholen ontwikkelen van lesmateriaal en toegankelijk maken van het cultuurhistorisch erfgoed van de gemeente Stein in de breedste zin van het woord.